



## MENSAJE DEL PRESIDENTE MUNICIPAL

El presente documento constituye la guía principal de la gestión de la Administración Municipal en el periodo 2024-2027; es el instrumento que establece el rumbo que van a seguir las direcciones municipales durante este período de tres años de gobierno, ya que constituye la base sobre la que cada una formulará su correspondiente programa de trabajo.

Nuestros ciudadanos pueden entonces tener la certeza de que los recursos públicos serán asignados en función de una racionalidad definida de antemano por un conjunto de objetivos que aquí se establecen.

El Plan Municipal de Desarrollo de **Atzitzihuacán**, plantea el compromiso de la Administración Municipal, de llevar una gestión honesta, eficiente y democrática, que es la demanda de nuestra sociedad, caracterizada aún por la desigualdad socioeconómica y la inequidad en el acceso al desarrollo.

Este Plan Municipal de Desarrollo, busca responder a las necesidades y aspiraciones de la población y por ello, ha sido elaborado a partir de un diagnóstico de las condiciones socioeconómicas del Municipio, de las demandas específicas que formuló la comunidad por distintos medios durante la campaña política y de las conclusiones de las mesas participativas que se han llevado a cabo.

Con base en estos y otros elementos el Plan señala un conjunto de Objetivos Generales y a partir de ellos, las Estrategias y Líneas de Acción para cada ámbito del gobierno municipal. Las Líneas de Acción contienen los compromisos asumidos durante la campaña política y que, al ser incluidos en el Plan, son considerados como acciones que han de realizarse para el cumplimiento de los acuerdos, en el término de nuestra administración.

El Plan Municipal de Desarrollo considera el seguimiento y evaluación para verificar los avances de los objetivos y para aplicar, en su caso, las medidas correctivas necesarias. Todas las líneas de acción contenidas en el Plan han sido examinadas cuidadosamente con el fin de tener certeza de que son viables en el marco de los recursos, infraestructura, personal y presupuesto con los que cuenta el Gobierno Municipal. La administración municipal 2024-2027, tiene la certeza de que el Plan responde a las necesidades y los intereses de la comunidad. Para mejorar su calidad de vida y trascender como un Gobierno Local con entrega de resultados.

**C. Jaime Arellano Carillo**  
**Presidente Municipal de Atzitzihuacán**

## INTRODUCCIÓN

**E**l Municipio como factor de desarrollo estatal y nacional, enfrenta importantes retos, que implica establecer líneas de acción como respuesta o solución a problemas concretos, es por esto que los ayuntamientos tienen un papel preponderante en la construcción de políticas públicas con una visión cercana y participativa de la sociedad y con el compromiso de asignar los recursos públicos con mayor precisión y eficacia, lo que eleva la calidad del gasto público y la generación de satisfactores o valor público para la población.

Planear es esencial para las administraciones públicas, que antecede y define la acción gubernamental, permitiendo el establecimiento de prioridades.

La planeación estratégica es un proceso continuo, flexible e integral que genera una capacidad de dirección en los integrantes de una institución, que da a los tomadores de decisiones la posibilidad de definir la evolución que debe seguir la organización para aprovechar las oportunidades actuales y futuras que ofrece el entorno, aplicada adecuadamente contribuye al crecimiento, desarrollo y bienestar en el mediano y largo plazo; permite organizar la asignación de recursos a prioridades y resultados esperados concretos, contribuyendo a la estabilidad económica y social, en la cual e involucra la sociedad civil organizada como factor indispensable para la toma de decisiones públicas.

El Plan Municipal de Desarrollo muestra la visión gubernamental y la priorización de las necesidades que se deban atender en el mediano y largo plazo, mediante objetivos, estrategias y líneas de acción; este documento guiará el sentido de la planeación de los programas anuales.

Este documento es el principal instrumento de planeación para el periodo de gobierno, correspondiente al trienio 2024 - 2027 en el Municipio de Atzitzihuacán, tiene la finalidad de dar a conocer los objetivos y estrategias a seguir para alcanzar las metas establecidas, a través de líneas de acción concretas; con el fin de promover un entorno de mejores oportunidades para todos.

Por ello la Ley de Planeación para el Desarrollo del Estado de Puebla considera, en el marco del Sistema Estatal de Planeación Democrática, la participación y consulta de los sectores de la sociedad como un medio para expresar opiniones durante la elaboración del PMD, es por ello que se llevaron a cabo mecanismos de participación ciudadana que incorporaron a todos los sectores de la población en la planeación y la definición de prioridades, para la elaboración del Plan Municipal de Desarrollo, tomando en consideración los siguientes momentos:

1. El proceso de campaña y los recorridos que, fueron realizados durante la candidatura, a través de los cuales, se pudo recolectar de primera mano las necesidades más urgentes de la

población de cada una de las localidades que conforman el municipio.

## MARCO JURÍDICO

El Plan de Desarrollo Municipal es el medio para introducir en programas de acción, los objetivos y metas señalados en este documento; y establecer las estrategias y prioridades, asignación de recursos, responsabilidades y tiempos de ejecución; así como la coordinación de esfuerzos y finalmente la evaluación de resultados al término de la actual administración.

De este instrumento de planeación se deriva la elaboración y ejecución de programas y proyectos en los que los objetivos de corto, mediano y largo plazo se expresan en términos de metas específicas y se precisan los mecanismos y acciones que habrán de ponerse en práctica en cada ejercicio, así como los recursos que con tal propósito se asignarán a la realización de cada acción prevista en el plan municipal, para alcanzar el cumplimiento de las metas establecidas y obtener los resultados planeados para mejorar la calidad de vida de la población del Municipio de Atzitzihuacán.

La planeación del desarrollo municipal es una actividad administrativa, encaminada a prever y adaptar las actividades económicas con las necesidades básicas de la comunidad. En estricto apego al estado de Derecho y a la Legalidad, se elabora el Plan Municipal de Desarrollo 2024-2027, dando cumplimiento a lo establecido por los artículos 25, 26 y 115 de la Constitución Política de los Estados Unidos Mexicanos, el artículo 107 de la Constitución Política del Estado Libre y Soberano de Puebla, los artículos 2 y 3 de la Ley de Planeación, los artículos 4, 9 fracción II y 10 fracción II de la Ley de Planeación para el Desarrollo del Estado de Puebla, así como a los artículos del 101 al 110 de la Ley Orgánica Municipal.

El Plan Municipal de Desarrollo se fundamenta en leyes de competencia Federal, Estatal y Municipal, ya que la armonización de dichas leyes conlleva el desarrollo integral, sustentable y equilibrado del Municipio de Atzitzihuacán.

En conjunto, se establecen los principios básicos y la normativa para efectuar la planeación entre los diferentes niveles de gobierno, logrando, al mismo tiempo, un desarrollo equilibrado del país.

Con respecto a la legislación estatal, se considera el Artículo 107 de la Constitución Política del Estado Libre y Soberano de Puebla que indica que en Estado se organizará un Sistema de Planeación del Desarrollo democrático que deberá integrarse con los planes y programas de desarrollo de nivel estatal, regional, municipal y especiales. De igual manera la ley secundaria establecerá los mecanismos para que el gobierno del Estado junto con el de cada municipio incorpore las demandas de los sectores de la sociales para considerarse dentro de los planes y programas de desarrollo.

Por su parte, la Ley de Planeación para el Desarrollo del Estado de Puebla considera el Artículo 11 donde se asignan las atribuciones que tienen los Ayuntamientos para los procesos de Planeación:

- I. Asegurar la implementación del Sistema Estatal de Planeación Democrática en el ámbito municipal;
- II. Impulsar y promover la participación social en el proceso de planeación para el desarrollo municipal;
- III. Aprobar el Plan Municipal de Desarrollo y remitirlo a la instancia correspondiente para su publicación en el Periódico Oficial del Estado;
- IV. Coadyuvar en la realización de acciones que deriven del Plan Municipal de Desarrollo;
- V. Instituir los órganos de planeación y determinar los mecanismos para su funcionamiento, estableciendo sistemas continuos de control, seguimiento y evaluación del Plan Municipal de Desarrollo;
- VI. Coadyuvar en la implementación y operación del Sistema de Evaluación del Desempeño en los Municipios;
- VII. Contribuir al fortalecimiento del Sistema Estatal de Información en el ámbito de su competencia, y
- VIII. Las demás previstas en esta Ley y demás disposiciones legales aplicables en la materia.

En el Artículo 12 se señalan las atribuciones de los Presidentes Municipales para la Planeación:

- I. Vigilar la implementación del Sistema Estatal de Planeación Democrática en el ámbito de su competencia;
- II. Conducir el proceso de planeación en los Municipios, tomando en consideración la participación social, de conformidad con lo dispuesto en la presente Ley;

- III. Instruir la elaboración el Plan Municipal de Desarrollo y someterlo a aprobación del Ayuntamiento;
- IV. Implementar el Sistema de Evaluación del Desempeño para atender el Plan Municipal de Desarrollo, y
- V. Las demás previstas en esta Ley y demás disposiciones legales aplicables en la materia.

Ambos artículos son fundamentales para comprender la importancia de la elaboración del Plan Municipal de Desarrollo , pues se comprende que no es un proceso sencillo, además de que representa la base de toda la gestión del gobierno municipal en los tres años de función.

A nivel de la legislación municipal, destacan los Artículos 101, 102, 103, 104, 105, 106, 107, 108, 109 y 114 de la Ley Orgánica Municipal. El Artículo 101 estipula que las actividades de la Administración Pública Municipal se conducirán en función de la Planeación Democrática del Desarrollo Municipal, la cual debe ser realizada bajo las normas y principios de la Ley Orgánica, entre otras disposiciones para la planeación.

El Artículo 102 marca como obligatoria la planeación municipal fomentando la participación de los diversos grupos sociales mediante foros de consulta, órganos de participación ciudadana y otros mecanismos.

El Sistema Municipal de Planeación Democrática se fundamenta en el Artículo 103, y su organización y funcionamiento deberán regirse por las normas vigentes que apliquen.

En el Artículo 104 se presentan los elementos que debe contener el Plan Municipal de Desarrollo en congruencia con los Planes Regional, Estatal y Nacional de Desarrollo:

- I. Los objetivos generales, estrategias, metas y prioridades de desarrollo integral del Municipio;
- II. Las previsiones sobre los recursos que serán asignados a tales fines;
- III. Los instrumentos, responsables y plazos de su ejecución; y
- IV. Los lineamientos de política global, sectorial y de servicios municipales.

El Artículo 105 estipula que con el Plan Municipal de Desarrollo se establecerá los Programas de Administración Pública Municipal, considerando las actividades económicas y sociales de los mismos.

Destaca el Artículo 106, donde se establecen los tiempos para la elaboración y aprobación del Plan Municipal de Desarrollo que tiene como los primeros tres meses de la gestión municipal, así como también plazos para su evaluación y seguimiento.

Los Artículos 107, 108 y 109, en conjunto, determinan los objetivos, programas y la obligatoriedad del Plan Municipal de Desarrollo para toda la Administración Pública Municipal, respectivamente.

Finalmente, el Artículo 114 plantea la creación del Consejo de Planeación Municipal para el seguimiento y vigilancia del Plan de Desarrollo Municipal dentro de los sesenta días naturales a partir de la instalación del Ayuntamiento.

Toda la normativa anterior instituye los principios y objetivos de la planeación a través de un Sistema Municipal de Planeación Democrática y las atribuciones de los Ayuntamientos para la secuencia y vigilancia del Plan Municipal de Desarrollo, considerando aspectos como los plazos para su elaboración, aprobación, evaluación, actualización y vigencia.

## VALORES

La actual administración pública demanda la conformación de un marco ético íntegro. Es un elemento indispensable para la existencia de un buen gobierno que sea capaz de servir responsablemente a la población para su beneficio, y el progreso de toda la comunidad mediante el crecimiento económico y el desarrollo social.

Bajo esta pauta los valores que cimentan la gestión de la administración municipal de Atzitzihuacán son:

- **Honestidad.** Como un eje rector en la gestión mediante la ejecución de acciones con coherencia, veracidad y manejo eficiente de los recursos.
- **Transparencia.** Vinculado a la rendición de cuentas, mostrando resultados visibles a los ojos de la población combatiendo siempre a la corrupción.

- **Compromiso.** Para estar siempre pendiente de las necesidades de la población y atender las demandas de la sociedad; manifiesta la cualidad de un gobierno cercano a la gente.

## MISIÓN

El Ayuntamiento es una institución dedicada a brindar servicios que contribuyen al desarrollo del municipio, enfocados en mejorar la calidad de vida de la ciudadanía, administrando los recursos con transparencia, eficiencia y eficacia, y manteniendo la paz social en apego al marco jurídico.

## VISIÓN

Ser un municipio modelo a nivel nacional, que satisfaga oportunamente las necesidades de los ciudadanos en materia de infraestructura y servicios, bajo un enfoque sostenible, a través de una organización moderna y de excelencia en el servicio, con recursos financieros adecuados y un personal honesto, eficiente y capacitado que permita la transformación de la calidad de vida de la población.

## METODOLOGÍA UTILIZADA EN LA ELABORACIÓN DEL PLAN DE DESARROLLO MUNICIPAL

En esta sección se establecen los mecanismos y técnicas que hagan posible el cumplimiento de los objetivos establecidos, mediante la propuesta de los principales instrumentos y políticas para definir acciones, asignar recursos, determinar responsables y los tiempos de ejecución de los programas y proyectos, así como su seguimiento.

El proceso para realizar todas las actividades plasmadas en este documento comienza con la elaboración del Diagnóstico - Análisis de la Situación Actual del municipio de **Atzitzihuacán**, pues es referente de los problemas económicos y sociales que justifican la intervención y diseño del Plan Municipal de Desarrollo.

Posteriormente se describe el proceso de Participación Ciudadana realizado, que fue una acción fundamental para recabar las demandas y necesidades de los diversos sectores de la comunidad. Este ejercicio permitió, sin duda, enfocar adecuadamente el rumbo de esta administración.

Por último, se aplica la Metodología de Marco Lógico, que es uno de los componentes contemporáneos de la administración pública que permite incorporar factores de diferentes ámbitos, más allá de un simple análisis numérico de beneficio costo en los proyectos sociales. Dentro de sus principales características se consideran las siguientes:

1. Realiza un análisis consciente del problema que nos guía a la planeación de un proyecto
2. Permite una ubicación del objetivo para atender las problemáticas detectadas
3. Permite la construcción de indicadores que reflejan el compromiso por proyecto
4. Considera la alineación entre la planeación y presupuestación
5. Contribuye a la mejora del proceso de evaluación y transparencia.

Todas estas herramientas se trabajaron bajo el enfoque del desarrollo sostenible, que es un requerimiento a nivel nacional e internacional para la formulación y diseño de políticas públicas, sus planes, programas y proyectos dirigidos al cumplimiento de objetivos orientados al desarrollo.

## DIAGNÓSTICO MUNICIPAL – ANÁLISIS SITUACIONAL

El municipio de **Atzitzihuacán** (del náhuatl: *atzitzintli*, *hua*, *can* 'Poca agua, tener, lugar' 'Lugar de poca agua') es uno de los 217 municipios del estado de Puebla, al oriente de México. Su cabecera es la localidad de Atzitzihuacán. Forma parte de la región de la Mixteca Poblana, de la que es su límite norte. Limita al norte con el municipio de Tochimilco y el estado de Morelos con el municipio de Tetela del Volcán; al este, con el municipio de Huaquechula y el municipio de Atlixco; al sur, con Acteopan y Tepemaxalco y al poniente

con el estado de Morelos. Tiene una superficie de 127,57 km<sup>2</sup>, y una población que casi llega a los 12 000 habitantes.

Se localiza en la parte centro oeste del Estado de Puebla. Sus coordenadas geográficas son los paralelos 18° 46' 00" y 18° 53' 24" de latitud norte y los meridianos 98° 28' 54" y 98° 42' 00" de longitud occidental. Colinda con los municipios al norte con Tochimilco y Tétela del Volcán en el Estado de Morelos, al sur con Acteopan y Tepemaxalco, al este con Huaquechula y Atlixco y al poniente con el Estado de Morelos.

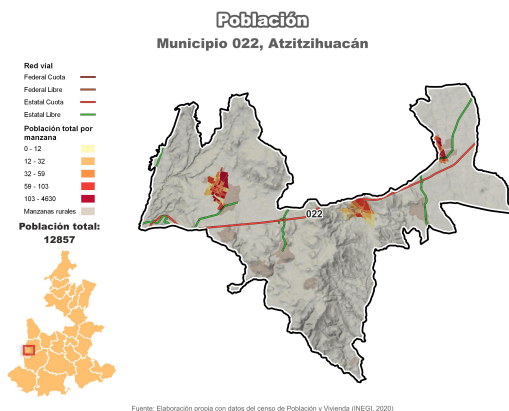

Población 12,857 / 53.14% Mujeres - 46.86% Hombres

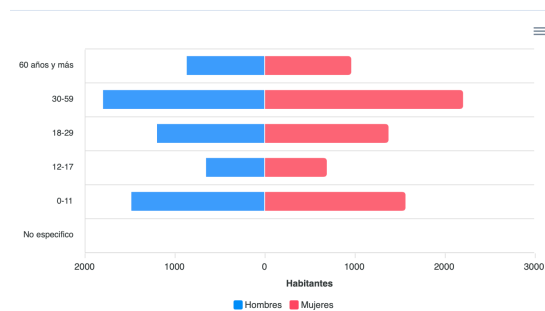

## PARTICIPACIÓN CIUDADANA

La Ley de Planeación para el Desarrollo del Estado de Puebla considera, en el marco del Sistema Estatal de Planeación Democrática, la participación y consulta de los sectores de la sociedad como un medio para expresar opiniones durante la elaboración del PMD, es por ello por lo que se llevaron a cabo mecanismos de participación ciudadana que incorporaron a todos los sectores de la población en la planeación y la definición de prioridades.

## ALINEACIÓN AL PLAN NACIONAL DE DESARROLLO Y PLAN ESTATAL DE DESARROLLO

La alineación a los instrumentos de planeación nacionales y estatales muestra el esquema de contribución y unión de esfuerzos para alcanzar el desarrollo, esto a través del Plan Nacional de Desarrollo, el cual establece los principios y la orientación de cómo llevar a cabo las estrategias para buscar el desarrollo del país; en el siguiente nivel y en concordancia al PND, se encuentra el PED y los programas regionales que de él derivan, mismos que centran sus esfuerzos en

atender las necesidades específicas de la entidad federativa; y en armonía a estos, están los PMD que marcan las directrices de la planeación del desarrollo al nivel local, los cuales adquieren una dimensión aún más específica con base en las necesidades particulares de los municipios y las regiones.

En la medida que estos instrumentos de planeación estén alineados bajo un esquema de contribución, la instrumentación de acciones adquirirá un sentido armónico de cara a alcanzar los objetivos planteados.

El PMD además de plasmar la visión de gobierno municipal y establecer un plan de acción específico, a través de los objetivos, estrategias y líneas de acción, también contribuye al desarrollo en las regiones y a su vez, al desarrollo del estado.

En este sentido es importante generar esfuerzos conjuntos y alineados a lo plasmado en el Plan Estatal de Desarrollo, el cual está alineado al Plan Nacional de Desarrollo. Asimismo, de acuerdo con la Ley Orgánica Municipal y con la intención de poder orientar esfuerzos a la consecución de objetivos comunes, es importante hacer una correcta identificación de contribución y alineación a las prioridades definidas en la estructura del PED, lo cual podrá orientar a los Ayuntamientos en la definición de sus prioridades.

La estructura del Plan Nacional de Desarrollo, publicado el 12 de julio de 2019 en el Diario Oficial de la Federación presenta tres ejes centrales de acción:

**Eje 1. Política y gobierno**

**Eje 2. Política Social**

**Eje 3. Economía**

Por su parte, el Plan Estatal de Desarrollo fue publicado el 27 de noviembre de 2019, y maneja cinco ejes estratégicos y cuatro ejes transversales:

**Eje Estratégico 1. Seguridad Pública, Justicia y Estado de Derecho.**

**Eje Estratégico 2. Recuperación del campo poblano.**

**Eje Estratégico 3. Desarrollo económico.**

**Eje Estratégico 4. Disminución de desigualdades.**

**Eje especial. Gobierno democrático, Innovador y Transparente.**

**Eje Transversal 1. Infraestructura.**

**Eje Transversal 2. Pueblos originarios.**

**Eje Transversal 3. Igualdad sustantiva.**

**Eje Transversal 4. Cuidado Ambiental y Atención al Cambio Climático.**

El Plan Municipal de Desarrollo de **Atzitzihuacán** 2024-2027 propone 5 ejes, un eje transversal, 13 programas y **47 líneas** de acción; los cuales se encuentran alineados con los 3 ejes del PND 2019-2024 y con los 8 ejes del Plan Estatal 2019-2024 (5 ejes estratégicos y 4 ejes transversales).

(Proxima actualización PND y PED)

Plan Municipal de Desarrollo 2024 -2027	Alineación al Plan Nacional de Desarrollo 2019-2024	Alineación al Plan Estatal de Desarrollo 2019 -2024	Número de Líneas de Acción
<b>Eje 1. Seguridad , Protección y Gobernanza para Vivir en Paz</b>	<b>Eje 1. Política y Gobierno</b>	<b>Eje 1. Seguridad Pública, Justicia y Estado de Derecho</b>	<b>15</b>
Programa 1. Fortalecimiento de la seguridad publica	Eje 1. Política y Gobierno	Eje 1. Seguridad Pública, Justicia y Estado de Derecho	4
Programa 2. Implementación de seguridad vial y tránsito	Eje 1. Política y Gobierno	Eje 1. Seguridad Pública, Justicia y Estado de Derecho	3
Programa 3. Reforzamiento de Protección Civil	Eje 1. Política y Gobierno	Eje 1. Seguridad Pública, Justicia y Estado de Derecho	3
Programa 4. Difusión de la gobernanza y participación ciudadana	Eje 1. Política y Gobierno	Eje especial. Gobierno Democrático, Innovador y Transparente	5
<b>Eje 2. Fortalecimiento del Campo , Ganadería y Desarrollo de los Pueblos Indígenas.</b>	<b>Eje 2. Política Social</b>	<b>Eje 2. Recuperación del campo poblano/Enfoque transversal: Pueblos originarios</b>	<b>5</b>
Programa 5. Fomento Agropecuario	Eje 2. Política Social	Eje 2. Recuperación del campo poblano	3
Programa 6. Programa especial de pueblos indígenas	Eje 2. Política Social	Enfoque transversal: Pueblos originarios	2
<b>Eje 3. Igualdad de oportunidades para el comercio y producción</b>	<b>Eje 3. Economía</b>	<b>Eje 3. Desarrollo económico/ Enfoque transversal infraestructura</b>	<b>8</b>
Programa 7. Apoyo al emprendimiento	Eje 3. Economía	Eje 3. Desarrollo económico	2
Programa 8. Promoción económica y turística	Eje 3. Economía	Eje 3. Desarrollo económico.	3

Programa 9. Desarrollo de infraestructura fiable, sostenible y resiliente	Eje 3. Economía	Enfoque transversal: Infraestructura	3
<b>Eje 4. Salud y desarrollo social para el bienestar humano</b>	<b>Eje 2. Política Social</b>	<b>Eje 4. Disminución de desigualdades/Enfoque transversal: igualdad sustantiva</b>	<b>13</b>
Programa 10. Promoción y prevención de la salud	Eje 2. Política Social	Eje 4. Disminución de desigualdades	5
Programa 11. Inclusión y reducción de las brechas sociales	Eje 2. Política Social	Eje 4. Disminución de desigualdades/Enfoque transversal: igualdad sustantiva	8
<b>Eje 5. Educación, cultura y deporte incluyente y sostenible</b>	<b>Eje 2. Política Social</b>	<b>Eje 4. Disminución de desigualdades/Enfoque transversal: igualdad sustantiva/Enfoque transversal: cuidado ambiental y atención al cambio climático</b>	<b>7</b>
Programa 12. Promoción y difusión de la educación, arte y cultura	Eje 2. Política Social	Eje 4. Disminución de desigualdades/Enfoque transversal: igualdad sustantiva	3
Programa 13. Igualdad sustantiva y desarrollo de la mujer	Eje 2. Política Social	Eje 4. Disminución de desigualdades/Enfoque transversal: igualdad sustantiva	3

El Plan Municipal se alinea también considerando un eje transversal que sustenta el seguimiento de los objetivos planteados en los ejes principales y tienen como finalidad el resolver las principales problemáticas actuales del contexto municipal a fin de contar con una perspectiva general.

#### **Esquema de alineación de los ejes trasversales del Plan Municipal de Desarrollo**

<b>Eje Transversal. Gobierno Abierto, Anticorrupción, Transparencia, Evaluación y Fiscalización.</b>	<b>Eje 1. Política y Gobierno</b>	<b>Eje especial. Gobierno Democrático, Innovador y Transparente</b>
Gobierno abierto y rendición de cuentas	Eje 1. Política y Gobierno	Eje especial. Gobierno Democrático, Innovador y Transparente

Participación ciudadana responsable, respetuosa y recíproca	Eje 1. Política y Gobierno	Eje especial. Gobierno Democrático, Innovador y Transparente
Administración y gestión pública	Eje 1. Política y Gobierno	Eje especial. Gobierno Democrático, Innovador y Transparente
Innovación y calidad en el servicio	Eje 1. Política y Gobierno	Eje especial. Gobierno Democrático, Innovador y Transparente

## VINCULACIÓN A LA AGENDA 2030

La Agenda 2030 es un plan de acción global en favor de las personas, el planeta, la prosperidad y la paz; está constituida por 17 Objetivos de Desarrollo Sostenible (ODS) y 169 metas que abordan tres dimensiones de desarrollo: social, económica y ambiental.

Los ayuntamientos al ser las instancias de gobierno que tienen vinculación directa con la ciudadanía, les permite conocer de manera inmediata los principales retos que enfrenta la población, es en este sentido que tener un esquema de atención sostenible se vuelve fundamental para el desarrollo del municipio.

Sin embargo, dado que los ODS están vinculados fundamentalmente con derechos, la hoja de ruta para la contribución a la Agenda 2030 se debe orientar a dar atención a las principales problemáticas y necesidades de las y los poblanos, y a través de esto contribuir directamente a la consecución de los objetivos y metas planteadas en dicha Agenda.

Por ello, es importante que los ayuntamientos tengan una visión a largo plazo en donde se procure el desarrollo del municipio sin comprometer los recursos futuros, de igual forma, resulta importante identificar la forma en que los objetivos, estrategias y líneas de acción contribuyen de forma directa a cada uno de los 17 ODS, esto a través de las metas específicas definidas en dicha agenda.

Cabe destacar que la planeación con enfoque de desarrollo sostenible debe incorporar una perspectiva de sostenibilidad, multidimensionalidad e inclusión, así como un enfoque territorial. En

ese sentido, la planeación debe partir del reconocimiento del contexto local, así como de las prioridades y capacidades del propio municipio. El proceso de localización de la Agenda 2030 es piedra angular del desarrollo sostenible.

El Plan Municipal de Desarrollo de Atzitzihuacán coopera a la consecución de estos propósitos y beneficiar de manera integral a la ciudadanía a nivel local, mediante la alineación de 38 líneas de acción de las 47 consideradas en el documento, para contribuir a la consecución de 15 de los 17 objetivos planteados que se describen a continuación.

**Objetivo 1.** Poner fin a la pobreza en todas sus formas en todo el mundo.

**Objetivo 2.** Poner fin al hambre, lograr la seguridad alimentaria y la mejora de la nutrición, y promover agricultura sustentable.

**Objetivo 3.** Garantizar una vida sana y promover el bienestar de todas las edades.

**Objetivo 4.** Garantizar una educación inclusiva y equitativa de calidad y promover oportunidades de aprendizaje permanente para todos.

**Objetivo 5.** Lograr la igualdad de género y empoderar a todas las mujeres y niñas.

**Objetivo 6.** Garantizar la disponibilidad y la gestión sostenible del agua, y el saneamiento para todos.

**Objetivo 7.** Garantizar el acceso a una energía asequible, fiable, sostenible y moderna para todos.

**Objetivo 8.** Promover el crecimiento económico sostenido, inclusivo y sostenible, el empleo pleno y productivo, y el trabajo decente para todos.

**Objetivo 9.** Construir infraestructuras resilientes, promover la industrialización inclusiva y sostenible, y fomentar la innovación.

**Objetivo 11.** Lograr que las ciudades y los asentamientos humanos sean inclusivos, seguros, resilientes y sostenibles.

**Objetivo 12.** Garantizar modalidades de consumo y producción sostenibles.

**Objetivo 13.** Adoptar medidas urgentes para combatir el cambio climático y sus efectos.

**Objetivo 14.** Conservar y utilizar sosteniblemente los océanos, los mares y los recursos marinos para el desarrollo sostenible.

**Objetivo 15.** Proteger, reestablecer y promover el uso sostenible de los ecosistemas terrestres, gestionar sosteniblemente los bosques,

luchar contra la desertificación, detener e invertir la degradación de las tierras y detener la pérdida de biodiversidad.

**Objetivo 16.** Promover sociedades pacíficas e inclusivas para el desarrollo sostenible, facilitar el acceso a la justicia para todos y construir a todos los niveles instituciones eficaces e inclusivas que rindan cuentas.



Con base en todo lo anterior, la siguiente tabla muestra la relación que existe en la formulación del Plan Municipal de Desarrollo de Atzitzihuacán, con sus respectivos ejes y programas, con las líneas de acción establecidas del mismo en comparación con las líneas de acción alineadas a los ODS.

Plan Municipal de Desarrollo 2024-2027	Número de Líneas de Acción PMD	Número de Líneas de Acción alineadas a los ODS
<b>Eje 1. Seguridad, Protección y Gobernanza para Vivir en Paz</b>	<b>15</b>	<b>13</b>
Programa 1. Fortalecimiento de la seguridad pública	4	4
Programa 2. Implementación de seguridad vial y tránsito	3	3
Programa 3. Reforzamiento de Protección Civil	3	3
Programa 4. Difusión de la gobernanza y participación ciudadana	5	3
<b>Eje 2. Fortalecimiento del Campo, Ganadería y Desarrollo de los Pueblos Indígenas.</b>	<b>5</b>	<b>4</b>

Programa 5. Fomento Agropecuario	3	2
Programa 6. Programa especial de pueblos indígenas	2	2
<b>Eje 3. Igualdad de oportunidades para el comercio y producción</b>	<b>8</b>	<b>8</b>
Programa 7. Apoyo al emprendimiento	2	2
Programa 8. Promoción económica y turística	3	2
Programa 9. Desarrollo de infraestructura fiable, sostenible y resiliente	3	4
<b>Eje 4. Salud y desarrollo social para el bienestar humano</b>	<b>13</b>	<b>11</b>
Programa 10. Promoción y prevención de la salud	5	5
Programa 11. Inclusión y reducción de las brechas sociales	8	6
<b>Eje 5. Educación, cultura y deporte incluyente y sostenible</b>	<b>6</b>	<b>4</b>
Programa 13. Promoción y difusión de la educación, arte y cultura	3	2
Programa 14. Igualdad sustantiva y desarrollo de la mujer	3	2
<b>TOTAL</b>	<b>47</b>	<b>38</b>

## METODOLOGÍA DE MARCO LÓGICO

Las instituciones y los gobiernos requieren que las acciones contenidas en sus políticas de desarrollo sean claras y eficaces para que la instrumentación de acciones y la asignación de recursos atiendan directamente las necesidades prioritarias identificadas en la situación actual. Este sentido, para la definición de prioridades es conveniente utilizar metodologías como la del Marco Lógico; este es un instrumento de planeación y administración que aporta elementos que

permite ordenar, conducir y orientar las acciones hacia el desarrollo integral de la región y el municipio.

La aplicación de la Metodología de Marco Lógico (MML) se da desde la identificación de problemas y sus causas para después hacer la transición a la identificación de alternativas de solución, estos insumos finalmente derivarán en el diseño de la Matriz de Marco Lógico.

Para la identificación de problemas y alternativas de solución será importante llevar a cabo un análisis estructurado, tomando en cuenta los hallazgos de la situación actual del municipio para después incorporarlo a través de los siguientes elementos analíticos en un ejercicio participativo, involucrando a los actores más relevantes y que tengan dominio de los temas y problemáticas en el municipio.

La Metodología de Marco Lógico es una herramienta para facilitar el proceso de conceptualización, diseño, ejecución y evaluación de proyectos. Su énfasis está centrado en la orientación por objetivos, la orientación hacia grupos beneficiarios y el facilitar la participación y la comunicación entre las partes interesadas.

Esta metodología considera cuatro fases: Identificación, Diseño y formulación, Ejecución y Seguimiento, y Evaluación.

También considera cinco pasos:

1. Análisis de la participación
2. Análisis de problemas
3. Análisis de objetivos
4. Análisis de alternativas
5. Matriz de Planificación de proyecto

Aplicando la Metodología de Marco Lógico para la formulación del Plan Municipal de Desarrollo de **Atzitzihuacán**, se lograron identificar problemas principales a los cuales fue posible desarrollar el árbol de problemas y el árbol de objetivos de cada uno de ellos. Estos problemas se refieren a:

- Más de la mitad de la población del municipio se encuentra en situación de pobreza

A continuación, se presentan los árboles correspondientes a cada uno de los problemas detectados.

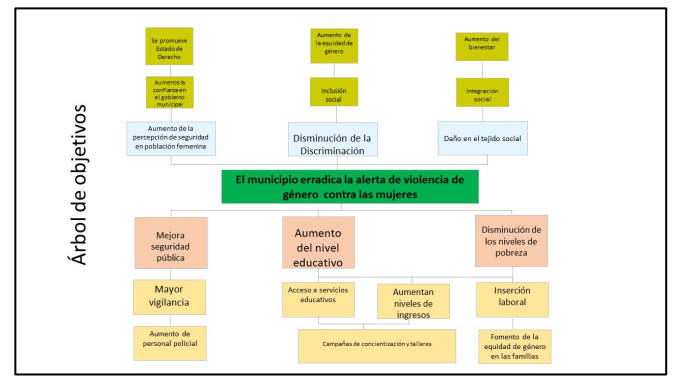
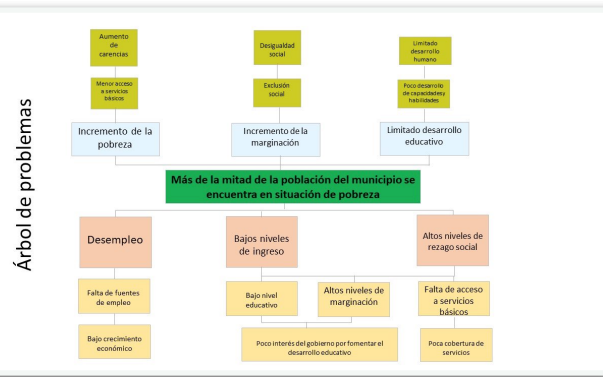

## ESTRUCTURA DEL PLAN

El Plan Municipal de Desarrollo de Atzitzihuacán, se conforma de cinco ejes estratégicos, un eje transversal, 13 programas y 47 líneas de acción. Todos estos componentes se han elaborado con la finalidad de atender las necesidades prioritarias de la población identificadas con base en el diagnóstico del municipio de Atzitzihuacán, así como también en el ejercicio de la participación ciudadana, el cual fue fundamental para lograr una sinergia entre ambos aspectos.

### EJES ESTRATÉGICOS

#### Eje 1. Seguridad, Protección y Gobernanza para Vivir en Paz

Este eje tiene como objetivo principal disminuir la incidencia delictiva en el municipio de Atzitzihuacán, así como también combatir las diversas modalidades de la violencia mediante estrategias que proporcionen los elementos necesarios para la seguridad pública y la paz social.

#### Eje 2. Fortalecimiento del Campo, Ganadería y Desarrollo de los Pueblos Indígenas

El municipio de Atzitzihuacán cuenta con una vocación agrícola, destinada principalmente a las actividades del campo, la alfarería y la ganadería; es por ello por lo que este eje de propone para impulsar

el crecimiento de unidades económicas de este tipo de actividad económica. De igual manera, se cuenta con un porcentaje minoritario de población indígena que también se beneficia de estas actividades. En consecuencia, este eje fortalecerá la principal actividad del grupo minoritario indígena del municipio.

### **Eje 3. Igualdad de oportunidades para el comercio y la producción**

Este eje se vincula totalmente con el aspecto económico. De igual manera se retoma la inquietud de la población por impulsar las actividades de emprendimiento que surjan para diversificar las actividades económicas que permitan el crecimiento económico del municipio.

### **Eje 4. Salud y desarrollo social para el bienestar humano**

Bajo los esquemas de alineación contemporáneos, es ineludible establecer un eje destinado para disminuir las brechas sociales mediante la mejora de indicadores sociales como lo es la salud, acceso a bienes y servicios, así como también la búsqueda del desarrollo humano. Por lo tanto, este eje se concentra en que la calidad de vida de la población no solo se traduzca en indicadores, sino que también sea visible a los ojos de todos.

### **Eje 5. Educación, cultura y deporte incluyente y sostenible**

Parte de los requerimientos actuales de la administración pública incorpora automáticamente al desarrollo sostenible, y para que esta incorporación sea efectiva, se requiere de conocimiento tanto para ejecutar como para asimilar. Este eje se concentra en el impulso de las capacidades de la población mediante actividades de recreación, indispensable también para el desarrollo integral de las personas.

## **EJE TRANSVERSAL**

### **Gobierno Abierto, Anticorrupción, Transparencia, Evaluación y Fiscalización**

Cada uno de los ejes anteriores requiere el ejercicio pleno de los valores establecidos en este Plan, que involucran, en consecuencia, el papel de la administración con estricto apego al combate a la corrupción, manejo discrecional de los recursos y omisión de las necesidades prioritarias de la población.

## PROGRAMAS, RESPONSABLES Y PLAZOS DE EJECUCIÓN

PROGRAMA 1. FORTALECIMIENTO DE LA SEGURIDAD PÚBLICA			
OBJETIVO	ESTRATEGIA	META	DEPENDENCIA RESPONSABLE
Contribuir al desarrollo y fortalecimiento de la seguridad pública en el municipio, mediante la formación y capacitación de los cuerpos policiacos para una mejor atención ciudadana.	Generar mecanismos que coadyuven a mejorar el nivel y la calidad de la formación profesional integral de los cuerpos.	Ejecutar el 100% de las líneas de acción con cumplimiento con base en el Programa Presupuestario de Seguridad Pública en el municipio.	Dirección de Seguridad Pública.

La planeación como forma estratégica es una actividad clave para iniciar cualquier proceso, ya que ayuda a lograr un uso efectivo de recursos humanos y financieros; define la dirección y el objetivo de una organización en cierto plazo de tiempo, por medio de medidas que están alineadas con la visión y el desarrollo de planes ya determinados para la obtención, distribución y recepción del presupuesto. A continuación, se describen todos los elementos del Plan Municipal de Desarrollo para el municipio de Atzitzihuacán.

### EJE 1 • Seguridad, Protección y Gobernanza para Vivir en Paz

#### 1.1 LÍNEA DE ACCIÓN 1

Implementar instrumentos para la formación integral de la policía municipal con principios y valores éticos.

#### 1.2 LÍNEA DE ACCIÓN 2

Ejecutar mecanismos para el equipamiento de la policía municipal

#### 1.3 LÍNEA DE ACCIÓN 3

Desarrollar programas de Capacitación a la ciudadanía en temas de seguridad

#### 1.4 LÍNEA DE ACCIÓN 4

Implementación de módulos de Atención a la ciudadanía.

### 1.5 LÍNEA DE ACCIÓN 5

Implementar talleres a diferentes instituciones educativas (docentes, padres de familia y alumnos) así como a instituciones privadas (gerentes y trabajadores) en temas de prevención del delito. (Platicas y capacitaciones a diferentes sectores del municipio).

### 1.6 LÍNEA DE ACCIÓN 6

Creación de comités de paz y seguridad vecinal (programa vecino vigilante)

### 1.7 LÍNEA DE ACCIÓN 7

Acompañamiento de Asesorías a la ciudadanía en general y a víctimas del delito en diferentes instancias: Ministerio público, defensoría social, juez calificador etc. PAP (primeros auxilios psicológicos) en particular a mujeres víctimas de violencia.

### 1.8 LÍNEA DE ACCIÓN 8

Promoción y Difusión sobre número de emergencia y entrega de material tangible, así como orientación en la realización de grupos de WhatsApp como vecinos vigilantes y recorridos con ciudadanos en puntos de riesgo

PROGRAMA 2. IMPLEMENTACIÓN DE SEGURIDAD VIAL Y TRÁNSITO			
OBJETIVO	ESTRATEGIA	META	DEPENDENCIA RESPONSABLE
Contribuir a fomentar la calidad de la seguridad vial de la población en el municipio mediante el fortalecimiento del personal responsable.	La población contará con acciones concretas en materia de seguridad vial y tránsito	Ejecutar el 100% de las líneas de acción con cumplimiento con base en el Programa Presupuestario de Seguridad Vial en el municipio.	Dirección de Seguridad Pública y Tránsito Municipal.

### 1.1 LÍNEA DE ACCIÓN 1

Realizar labores para mejorar la movilidad vial en el municipio a través del mantenimiento y diseño de vialidades para un tránsito seguro.

### 1.2 LÍNEA DE ACCIÓN 2

Implementar mecanismos para la reducción de accidentes en calles y vialidades.

### 1.3 LÍNEA DE ACCIÓN 3

Establecer mecanismos de coordinación con autoridades federales, estatales y municipales para atender y mejorar el tránsito.

### 1.4 LÍNEA DE ACCIÓN 4

Generar un plan estratégico en materia de control de tránsito y seguridad vial sobretodo fuera de las escuelas .

### 1.5 LÍNEA DE ACCIÓN 5

Realizar campañas de movilidad responsable en coordinación con áreas e instituciones involucradas en la materia, colaborando con las organizaciones e instituciones de la sociedad para establecer un programa de cultura vial focalizado principalmente en niñas, niños y jóvenes.

### 1.6 LÍNEA DE ACCIÓN 6

Implementar dispositivos y operativos de control de tránsito y seguridad vial durante la realización de eventos culturales, deportivos, sociales y políticos para salvaguardar el orden y la integridad de la ciudadanía.

### 1.7 LÍNEA DE ACCIÓN 7

Implementación de un programa informático para la recolección y procesamiento de información estadística sobre incidentes, accidentes y problemáticas derivadas del tránsito vehicular como insumo para diseñar acciones preventivas.

PROGRAMA 3. REFORZAMIENTO DE PROTECCIÓN CIVIL			
OBJETIVO	ESTRATEGIA	META	DEPENDENCIA RESPONSABLE
Contribuir a fomentar la calidad de la seguridad y protección civil de la población en el municipio mediante la Gestión Integral de un sistema que permita la prevención en el municipio.	Generar un Sistema Municipal de Protección Civil para que la población cuente con estrategias concretas de soporte.	Ejecutar el 100% de las líneas de acción con cumplimiento con base en el Programa Presupuestario de Protección Civil en el municipio .	Dirección de Seguridad Pública. Regiduría de Gobernación Justicia, Seguridad Pública y Protección Civil.

### **1.1 LÍNEA DE ACCIÓN 1**

Ejecutar procedimientos para el fortalecimiento del Sistema Municipal de Protección Civil.

### **1.2 LÍNEA DE ACCIÓN 2**

Aplicar herramientas para la atención a la ciudadanía en situaciones de emergencia.

### **1.3 LÍNEA DE ACCIÓN**

Ejecutar mecanismos para el equipamiento del personal de protección civil.

### **1.4 LÍNEA DE ACCIÓN 4**

Ejecutar sistemas para el fortalecimiento de protección civil.

### **1.5 LÍNEA DE ACCIÓN 5**

Promover estrategias de comunicación y difusión en materia de protección civil en el municipio para fortalecer una cultura de prevención y protección oportuna.

### **1.6 LÍNEA DE ACCIÓN 6**

Gestionar equipamiento e infraestructura para responder oportunamente en los procesos de auxilio y emergencias.

### **1.7 LÍNEA DE ACCIÓN 7**

Elaborar e implementar los planes de emergencia del Programa Municipal de Protección Civil.

### **1.8 LÍNEA DE ACCIÓN 8**

Desarrollar estrategias de promoción y difusión en materia de protección civil y gestión integral de riesgos, con los sectores de la sociedad, para crear entornos seguros.

### **1.9 LÍNEA DE ACCIÓN 9**

Implementar y supervisar los programas permanentes de inspección, vigilancia y seguimiento de las medidas preventivas en materia de protección civil y gestión de riesgos.

### **1.10 LÍNEA DE ACCIÓN 10**

Establecer comités de prevención de riesgos en las comunidades del municipio juntamente con la ciudadanía de manera responsable, para ampliar la cobertura de los sistemas de alertamiento.

PROGRAMA 4. DIFUSIÓN DE LA GOBERNANZA Y PARTICIPACIÓN CIUDADANA			
OBJETIVO	ESTRATEGIA	META	DEPENDENCIA RESPONSABLE
Incorporar a la ciudadanía en las acciones del gobierno mediante el fomento de acciones participativas.	Fortalecer la participación de la ciudadanía mediante esquemas democráticos de consulta.	Ejecutar el 100% de las líneas de acción con cumplimiento con base en el Programa en el municipio.	Sindicatura Municipal y Secretaría del Ayuntamiento.

### 1. LÍNEA DE ACCIÓN 1

Difundir los trámites y servicios que se brindan a la ciudadanía mediante estrategias de comunicación social.

### 2. LÍNEA DE ACCIÓN 2

Promover la vinculación con la sociedad mediante la incorporación de la perspectiva ciudadana en las acciones del Cabildo.

### 3. LÍNEA DE ACCIÓN 3

Promover la formación de comités de participación ciudadana para la toma de decisiones.

### 4. LÍNEA DE ACCIÓN 4

Atender quejas y denuncias de la ciudadanía, obtenidas de las reuniones y seguimientos de atención.

### 5. LÍNEA DE ACCIÓN 5

Realizar evaluaciones ciudadanas a trámites y servicios con mayor percepción de corrupción.

## EJE 2 • Fortalecimiento del Campo, Ganadería y Desarrollo de los Pueblos Indígenas

PROGRAMA 1. FOMENTO AGROPECUARIO			
OBJETIVO	ESTRATEGIA	META	DEPENDENCIA RESPONSABLE
Incrementar importancia de las actividades agropecuarias, a través del apoyo a la producción, comercialización y al desarrollo de agronegocios.	Impulsar la tecnificación y equipamiento del sector agrícola y pecuario, para generar cadenas de valor y comercialización de pequeña y gran escala, aumentando los ingresos de los productores locales.	Ejecutar el 100% de las líneas de acción con cumplimiento con base en el Programa en el municipio.	Regiduría de Industria, Comercio, Agricultura y Ganadería.

### 1. LÍNEA DE ACCIÓN 1

Fortalecer los mecanismos de apoyo al campo para agricultores.

### 2. LÍNEA DE ACCIÓN 2

Fomentar la agricultura de traspatio y autoconsumo para generar una cultura de seguridad y autosuficiencia alimentaria en el municipio.

### 3. LÍNEA DE ACCIÓN 3

Impulsar la agricultura mediante la utilización de abono orgánico, uso de energía eólica y mecanización del campo.

PROGRAMA 3. PROGRAMA ESPECIAL DE PUEBLOS INDÍGENAS			
OBJETIVO	ESTRATEGIA	META	DEPENDENCIA RESPONSABLE
Incorporar a la población indígena a los beneficios obtenidos de la gestión municipal.	Establecer mecanismos dirigidos a la condición de analfabetismo, que afecta a este sector de la población.	Ejecutar el 100% de las líneas de acción con cumplimiento con base en el Programa en el municipio .	Regiduría de grupos vulnerables, Sistema Municipal DIF.

### 1. LÍNEA DE ACCIÓN 1

Establecer campañas de alfabetización en las zonas del municipio donde existe población indígena.

### 2. LÍNEA DE ACCIÓN 2

Identificar e incorporar a la población que no cuenta con acceso a seguridad social, a los servicios municipales de salud.

## EJE 3 • Igualdad de Oportunidades para el Comercio y la Producción

PROGRAMA 1. APOYO AL EMPRENDIMIENTO			
OBJETIVO	ESTRATEGIA	META	DEPENDENCIA RESPONSABLE
Lograr crecimiento económico sostenible y equitativo que se refleje en la calidad de vida de la población de Libres.	Modernizar y fortalecer los sectores económicos del municipio mediante procesos de capacitación y programas de apoyo.	Ejecutar el 100% de las líneas de acción con cumplimiento con base en el Programa en el municipio.	Regiduría de Industria y Comercio, Dirección General de Gobernación.

### 1. LÍNEA DE ACCIÓN 1

Fomentar el establecimiento y crecimiento de las micro, pequeñas y medianas empresas.

#### 1.2. LÍNEA DE ACCIÓN 2

Establecer un programa de asesorías dirigidas a las iniciativas emprendedoras del municipio.

#### 1.3 LÍNEA DE ACCIÓN 3

Promover programas y talleres de capacitación empresarial en los sectores productivos.

#### 1.4. LÍNEA DE ACCIÓN 4

Organizar ferias, eventos y campañas de difusión que fomenten el consumo local con especial énfasis en productos distintivos del municipio.

#### 1.5 LÍNEA DE ACCIÓN 5

Colaborar de manera conjunta con los grupos empresariales de diversos giros comerciales para el crecimiento e impulso de los productos y servicios de la región.

PROGRAMA 2. PROMOCIÓN ECONÓMICA Y TURÍSTICA			
OBJETIVO	ESTRATEGIA	META	DEPENDENCIA RESPONSBLE
Fomentar la creación de nuevos empleos que permita generar el crecimiento económico, también mediante el impulso del turismo.	Fortalecer el vínculo entre gobierno, sector privado y universidades en proyectos colectivos para impulsar la economía del municipio.	Ejecutar el 100% de las líneas de acción con cumplimiento con base en el Programa en el municipio .	Regiduría de Industria y Comercio, Secretaría General

### 1. LÍNEA DE ACCIÓN 1

Organizar ferias de empleo a nivel municipal en coordinación con la empresas del municipio y de la región.

### 2. LÍNEA DE ACCIÓN 2

Realizar campañas y actividades permanentes de difusión de los atractivos turísticos del municipio y sus localidades para atraer visitantes y fomentar el consumo local.

### 3. LÍNEA DE ACCIÓN 3

Fomentar proyectos turísticos con el enfoque del cuidado del medio ambiente.

PROGRAMA 3. DESARROLLO DE INFRAESTRUCTURA FIABLE, SOSTENIBLE Y RESILIENTE			
OBJETIVO	ESTRATEGIA	META	DEPENDENCIA RESPONSABLE
Contribuir al desarrollo de la imagen urbana del municipio bajo un enfoque sustentable respetuoso con el medio ambiente.	Aportar responsablemente en la planificación de la movilidad e imagen urbana.	Ejecutar el 100% de las líneas de acción con cumplimiento con base en el Programa en el municipio.	Dirección General de O b r a P ú b l i c a , Desarrollo Urbano y Medio Ambiente.

#### 1. LÍNEA DE ACCIÓN

Rescate de espacios públicos: parques y áreas verdes, gimnasios al aire libre con apertura para todos.

#### 2. LÍNEA DE ACCIÓN

Mejorar el suministro de agua y rehabilitación de pozos.

#### 3. LÍNEA DE ACCIÓN

Rescate de la Barranca Grande para construcción de ciclo pista.

#### 4. LÍNEA DE ACCIÓN

Dignificación del panteón municipal

#### 5. LÍNEA DE ACCIÓN

Modernizar y mejorar la infraestructura de las localidades del municipio: techados, adoquinamiento, alumbrado público, drenaje, agua potable, principalmente.

#### 6. LÍNEA DE ACCIÓN 8

Establecer mecanismos de supervisión a la imagen urbana para que estos se apeguen a la normatividad vigente.

PROGRAMA 1. PROMOCIÓN Y PREVENCIÓN DE LA SALUD			
OBJETIVO	ESTRATEGIA	META	DEPENDENCIA RESPONSABLE
Impulsar un programa que integre a la población a las condiciones óptimas de vida en el ámbito de la salud	Efectuar acciones concretas de bienestar, salud, combate a la pobreza, alimentación y la no discriminación a cualquier grupo o persona.	Ejecutar el 100% de las líneas de acción con cumplimiento con base en el Programa en el municipio.	Sistema Municipal DIF.

#### 1. LÍNEA DE ACCIÓN 1

Mejorar la alimentación de la población en situación de vulnerabilidad a través de la entrega de apoyos alimenticios.

#### 2. LÍNEA DE ACCIÓN 2

Establecer un programa de promoción y orientación para la afiliación de la población que no cuenta con los servicios de seguridad social en el municipio, en las instituciones correspondientes.

#### 3. LÍNEA DE ACCIÓN 3

Realizar jornadas móviles de salud, que vayan desde la consulta médica, dental, psicológica, prevención sexual y orientación nutricional en las comunidades más alejadas y rezagadas del municipio.

#### 4. LÍNEA DE ACCIÓN 4

Implementar campañas permanentes de esterilización y vacunación de perros y gatos, así como de control animal en el municipio.

#### 5. LÍNEA DE ACCIÓN 5

Realizar campañas de prevención y concientización sobre enfermedades de transmisión sexual en coordinación con los distintos sectores sociales del municipio, así como también de enfermedades crónico-degenerativas.

PROGRAMA 2. INCLUSIÓN Y REDUCCIÓN DE BRECHAS SOCIALES			
OBJETIVO	ESTRATEGIA	META	DEPENDENCIA RESPONSABLE

Contribuir a la eliminación de la discriminación y promover la igualdad en todo el municipio.	Crear mecanismos de identificación de personas y zonas vulnerables para dirigir los apoyos y que la ayuda sea más efectiva.	Ejecutar el 100% de las líneas de acción con cumplimiento con base en el Programa en el municipio.	Sistema Municipal DIF, Coordinación de Salud, Coordinación de Alimentos.
---	---	--	--

### **1.1 LÍNEA DE ACCIÓN 1**

Realizar asambleas comunitarias para la organización de programas sociales a través de comités de Bienestar Social.

### **2. LÍNEA DE ACCIÓN 2**

Realizar diagnósticos integrales de las necesidades y rezagos sociales más importantes en la población del municipio, a fin de implementar políticas públicas que mejoren las condiciones de vida.

### **1.3 LÍNEA DE ACCIÓN 3**

Fomentar la cooperación entre los diversos sectores de la sociedad para reforzar el tejido social de la comunidad, que permita mejorar la calidad de vida en el municipio.

### **4. LÍNEA DE ACCIÓN 4**

Realizar evaluaciones y control interno de los alcances de los programas sociales, su impacto y beneficio en la población.

### **5. LÍNEA DE ACCIÓN 5**

Proporcionar albergues temporales para la atención a grupos vulnerables, o en caso de contingencia.

### **6. LÍNEA DE ACCIÓN 6**

Atender las necesidades prioritarias de las personas más vulnerables, particularmente, mujeres, niñas, niños, adolescentes y adultos mayores

### **7. LÍNEA DE ACCIÓN 7**

Conformar un programa integral de asesoría jurídica y orientación psicológica para las mujeres del municipio a fin de garantizar el acceso oportuno a la atención de las consecuencias de la violencia de género en todos sus niveles.

### **8. LÍNEA DE ACCIÓN 8**

Prevenir la violencia de género y sus efectos a través de campañas permanentes y mecanismos para su detección temprana.

## 9. LÍNEA DE ACCIÓN 9

Gestionar un espacio de refugio temporal para grupos vulnerables, brindándoles asesoría jurídica, atención médica y psicológica

### EJE 5 • Educación, Cultura y Deporte Incluyente y Sostenible

PROGRAMA 1. PROMOCIÓN Y DIFUSIÓN DE LA EDUCACIÓN, ARTES Y CULTURA			
OBJETIVO	ESTRATEGIA	META	DEPENDENCIA RESPONSABLE
Fomentar los servicios educativos de calidad y la preservación de la riqueza cultural del municipio.	Organizar acciones que permitan diversificar la oferta de servicios culturales.	Ejecutar el 100% de las líneas de acción con cumplimiento con base en el Programa en el municipio .	Regiduría de Educación Pública y Actividades culturales, deportivas y sociales.

#### 1. LÍNEA DE ACCIÓN 1

Promover cursos y talleres relacionados con el fomento del arte en todas sus expresiones (pintura, música, etc.).

#### 2. LÍNEA DE ACCIÓN 2

Establecer programas de preservación de costumbres y tradiciones, monumentos históricos, haciendas y pinturas rupestres, principalmente.

#### 3. LÍNEA DE ACCIÓN 3

Gestionar la creación del Centro Expositor y Recreativo del municipio.

#### 1.4 LÍNEA DE ACCIÓN 4

Impulsar jornadas móviles de cultura y educación, en los cuales se brinden cursos, actividades culturales, libros gratuitos y promuevan los valores cívicos.

PROGRAMA 2. IGUALDAD SUSTANTIVA Y DESARROLLO DE LA MUJER			
OBJETIVO	ESTRATEGIA	META	DEPENDENCIA RESPONSABLE
Contribuir a la erradicación de la alerta de violencia de género en el municipio.	Organizar acciones para fomentar la cultura de equidad de género y así disminuir la violencia hacia las mujeres	Ejecutar el 100% de las líneas de acción con cumplimiento con base en el Programa en el municipio .	Seguridad Pública, Instituto Municipal de Mujer, Regiduría de Igualdad de Género.

#### 1. LÍNEA DE ACCIÓN 1

Generar programas y campañas de concientización social en el municipio sobre lo que es la alerta de violencia de género

## 2. LÍNEA DE ACCIÓN 2

Establecer un programa de vigilancia en horarios y zonas donde se han identificado los delitos de violencia contra la mujer.

## 3. LÍNEA DE ACCIÓN 3

Generar un área específica del atención y prevención de la violencia de género.

PROGRAMA 3. PROMOCIÓN Y FORTALECIMIENTO DEL DEPORTE			
OBJETIVO	ESTRATEGIA	META	DEPENDENCIA RESPONSABLE
Contribuir al desarrollo de potencialidades y capacidades recreativas mediante el fomento de actividades deportivas en el municipio.	Organizar acciones para fomentar actividades deportivas que fomente la cohesión social y contribuya a disminuir la incidencia delictiva.	Ejecutar el 100% de las líneas de acción con cumplimiento con base en el Programa en el municipio .	Regiduría de Educación Pública y Actividades culturales, deportivas y sociales.

### 1. LÍNEA DE ACCIÓN 1

Rehabilitar espacios deportivos y espacios públicos que pueden ser funcionales para ese tipo de actividades, que contribuyan a combatir adicciones, especialmente en niños y jóvenes.

### 2. LÍNEA DE ACCIÓN 2

Promover la oferta gratuita de actividades deportivas o bien con tarifa accesible para los grupos que tiene acceso a estas actividades.

### 3. LÍNEA DE ACCIÓN 3

Promover escuelas de iniciación deportiva para detectar y desarrollar talentos orientados a competencias de alto rendimiento, tanto individuales como grupales, y que representen al municipio.

### 4. LÍNEA DE ACCIÓN 4

Gestionar apoyos y material deportivo para la ciudadanía, a fin de fomentar la práctica del deporte en el municipio.

### 5. LÍNEA DE ACCIÓN 5

Crear Comités Municipales de las diferentes disciplinas deportivas para el mejor funcionamiento y coordinación con la población.

## LINEAMIENTOS DE POLÍTICA GLOBAL, SECTORIAL Y REGIONAL

El municipio de **Atzitzihuacán** cuenta con un Plan Municipal de Desarrollo apegado a las circunstancias actuales, en donde el gobierno municipal deberá ejecutar los ejes ya descritos, los cuales contienen líneas de acción cuyas actividades consideran la incorporación de lineamientos de política global, sectorial y regional. Esto permite actuar bajo un mismo marco de referencia para lograr un desarrollo equilibrado.

### LINEAMIENTOS RECTORES

Documento	Características	Nivel
<b>Agenda 2030, PNUD</b>	Es un plan establecido a nivel mundial para hacer frente a los principales problemas sociales, económicos y medioambientales, tomando como referencia el enfoque del Desarrollo Humano, centrándose en el bienestar integral de las personas, la preservación del planeta y la paz mundial.	<b>Global</b>
<b>Programa de Desarrollo Estratégico Regional de Atlixco</b>	Se trata de un documento que surge del Plan Estatal de Desarrollo 2019-2024 con el objetivo de impulsar desarrollo estratégico regional equilibrado, sostenible e incluyente, bajo el esquema de los cinco ejes estratégicos, un eje especial y cuatro ejes transversales.	<b>Regional</b>
<b>Programas municipales de:</b> <b>Seguridad pública y tránsito municipal</b> <b>Transparencia y rendición de cuentas</b> <b>Bienestar social</b> <b>Educación y cultura</b> <b>Desarrollo económico</b> <b>Programa de mejoramiento genético</b> <b>Fomento al turismo</b> <b>Infraestructura y servicios públicos</b>	Se refieren a los programas establecidos para atender las demandas de la población, con la finalidad de mejorar la calidad de vida de sus habitantes mediante las estrategias y acciones descritas en el Plan Municipal de Desarrollo.	<b>Sectorial</b>

## UNIVERSO DE OBRAS

No.	Nombre	Localidad
1	Pago de Alumbrado Publico	Santiago Atzitzihuacan
2	Pagos conagua	Santiago Atzitzihuacan
3	Aportación al cereso	Santiago Atzitzihuacan
4	Dezasolve de fosas septicas	Santiago Atzitzihuacan
5	Adquisición de uniformes a elementos de seguridad	Santiago Atzitzihuacan
6	Pago a elementos de seguridad publica	Santiago Atzitzihuacan
7	Construcción de sistema de video vigilancia para elementos de seguridad publica	Santiago Atzitzihuacan
8	Construcción de caseta de vigilancia para el elementos de seguridad publicas	Santiago Atzitzihuacan
9	Ampliación de oficinas de la direccion de seguridad publica, en el municipio de Atzitzihuacan, en el Estado de Puebla	Santiago Atzitzihuacan
10	Aplicación de evaluaciones de control y confianza a elementos de nuevo ingreso para seguridad publica municipal de Atzitzihuacan, en el Estado de Puebla	Santiago Atzitzihuacan
11	Bacheo en las calle de las diferentes localidades del Municipio de Atzitzihuacan, en el estado de Puebla	Santiago Atzitzihuacan
12	Rehabilitacion de pintura para las escuelas del Municipio de Atzitzihuacan, en el Estado de Puebla	Santiago Atzitzihuacan
13	Suministro y aplicacioón de pintura tipo trafico para las principales calles de las localidades del municipio de Atzitzihuacan, en el Estado de Puebla	Santiago Atzitzihuacan
14	Suministro de Semillas para la infraestructura agricola de las localidades del Municipio de Atzitzihuacan, en el Estado de Puebla	Santiago Atzitzihuacan
15	Suministro de Fertilizante para la infraestructura agricola de las localidades del Municipio de Atzitzihuacan, en el Estado de Puebla	Santiago Atzitzihuacan
16	Rehabilitación de linea de conducción del sistema de agua potable en la localidad de Santiago Atzitzihuacan	Santiago Atzitzihuacan
17	Revestimiento de caminos en la diferentes localidades que componen el municipio de Atzitzihuacan, en el Estado de Puebla	Santiago Atzitzihuacan
18	Ampliaciones de red eléctrica en las diferentes localidades del Municipio de Atzitzihuacan, en el Estado de Puebla	Santiago Atzitzihuacan
19	Construcción de tanque de almacenamiento de agua potable en la localidad de Santiago atzitzihuacan	Santiago Atzitzihuacan
20	Construcción de barda perimetral para el panteon municipal de la localidad de Santiago Atzitzihuacan, en el Municipio de Atzitzihuacan, en el Estado de Puebla	Santiago Atzitzihuacan
21	Adquisición de luminarias led y luminarias solares para las localidades del municipio de Atzitzihuacan, en el Estado de Puebla	Santiago Atzitzihuacan
22	Demolición y construcción de plaza civica de la escuela primaria oficial Benito Juarez clave c.c.t. 21EPR0046D ubicada en la localidad de Santiago Atzitzihuacan, Puebla	Santiago Atzitzihuacan
23	Suministro y colocación de impermeabilizante, en las escuelas del Municipio de Atzitzihuacan, en el estado de Puebla	Santiago Atzitzihuacan
23	Pavimentación con concreto hidraulico del camino Santa Cruz Cuautomatitla - San Juan Amecac del km 0+0000 al km 5+440, en el municipio de Tochimilco y Atzitzihuacán, Puebla	San Juan Amecac
24	Construcción de barda perimetral en la escuela Secundaria Teniente Jose Azueta, ubicada en la localidad de San Juan Amecac, en el Municipio de Atzitzihuacan, en el Estado de Puebla	San Juan Amecac
25	Pavimentación con concreto hidráulico y empedrado de la calle el Mirador ubicada en la localidad de San Juan Amecac, en el Municipio de Atzitzihuacan, en el Estado de Puebla	San Juan Amecac
26	Pavimentación con concreto hidráulico y empedrado de la calle Morelos entre calle niños Heroes y calle Zaragoza en la localidad de San Juan Amecac, en el Municipio de Atzitzihuacan, en el Estado de Puebla	San Juan Amecac
27	Construcción de pavimento con concreto hidráulico y empedrado de la calle Diaz ordaz en la localidad de San Juan Amecac, en el Estado de Puebla	San Juan Amecac

28	Rehabilitación de la red de alcantarillado sanitario y agua potable de la calle Morelos en la localidad de San Juan Amecac, en el municipio de Atzitzihuacan, en el Estado de Puebla	San Juan Amecac
29	Rehabilitación de la red de alcantarillado sanitario y agua potable de la calle Hidalgo y calle Insurgentes en la localidad de San Juan Amecac, en el municipio de Atzitzihuacan, en el Estado de Puebla	San Juan Amecac
30	Construcción de pavimento con concreto hidráulico y empedrado de la calle Francisco I Madero en la localidad de San Juan Amecac, en el Municipio de Atzitzihuacan, en el Estado de Puebla	San Juan Amecac
31	Construcción de pavimento con concreto hidráulico y empedrado de la calle Corregidora en la localidad de San Juan Amecac, en el Municipio de Atzitzihuacan, en el Estado de Puebla	San Juan Amecac
32	Acondicionamiento y equipamiento de desayunador en el preescolar Vicente Guerrero ubicado en la localidad de San Juan Amecac, en el Municipio de Atzitzihuacan en el Estado de Puebla	San Juan Amecac
33	Acondicionamiento y equipamiento de desayunador en la escuela primaria Isidro Burgos ubicada en la localidad de San Juan Amecac, en el Municipio de Atzitzihuacan en el Estado de Puebla	San Juan Amecac
34	Demolicion y construcción de piso en area de imparticion de educación física en la escuela primaria Isidro Burgos, en la localidad de San Juan Amecac, en el Municipio de Atzitzihuacan en el Estado de Puebla	San Juan Amecac
35	Construcción de barda perimetral en la escuela primaria Isidro Burgos, ubicada en la localidad de San Juan Amecac, en el Municipio de Atzitzihuacan, en el estado de Puebla	San Juan Amecac
36	Demolicion y construccion de pavimentación con concreto hidráulico y empedrado de la calle Hidalgo e Insurgente ubicada en la localidad de San Juan Amecac, en el municipio de Atzitzihuacan, en el Estado de Puebla	San Juan Amecac
37	Pavimentación con concreto hidráulico y empedrado de la calle Monte Olivet ubicada en la localidad de San Juan Amecac, en el municipio de Atzitzihuacan, en el Estado de Puebla	San Juan Amecac
38	Pavimentación con concreto hidráulico y empedrado de la calle Lazaro Cardenas ubicada en la localidad de San Juan Amecac, en el municipio de Atzitzihuacan, en el Estado de Puebla	San Juan Amecac
39	Pavimentación con concreto hidráulico y empedrado de la calle Hidalgo Oriente ubicada en la localidad de San Juan Amecac, en el municipio de Atzitzihuacan, en el Estado de Puebla	San Juan Amecac
40	Ampliacion de red de alcantarillado sanitario y agua potable de la calle 5 de diciembre, ubicada en la localidad de San Juan Amecac, en el municipio de Atzitzihuacan, en el Estado de Puebla	San Juan Amecac
41	Ampliacion de red de alcantarillado sanitario y agua potable de la calle Miguel Hidalgo Oriente, ubicada en la localidad de San Juan Amecac, en el municipio de Atzitzihuacan, en el Estado de Puebla	San Juan Amecac
42	Pavimentación con concreto hidráulico y empedrado de la calle Avenida Juárez ubicada en la localidad de San Juan Amecac, en el municipio de Atzitzihuacan, en el Estado de Puebla	San Juan Amecac
43	Construcción de cancha de fut bol en la escuela Telesecundaria Teniente Jose Azueta, ubicada en la localidad e San Juan Amecac, en el Municipio de Atzitzihuacan, en el Estado de Puebla	San Juan Amecac
44	Construcción de techado en cancha de basquet bol de la unidad deportiva de la localidad de San Juan Amecac, en el Estado de Puebla	San Juan Amecac
45	Pavimentación con concreto hidráulico y empedrado de la calle Independencia 2da etapa ubicada en la localidad de San mateo coatepec, en el municipio de Atzitzihuacan, en el Estado de Puebla	San Mateo Coatepec
46	Rehabilitación de la casa de salud en la localidad de San mateo Coatepec, en el municipio de Atzitzihuacan, en el Estado de Puebla	San Mateo Coatepec
47	Construcción de tanque de almacenamiento de agua potable en la localidad de San Mateo Coatepec, en el municipio de Atzitzihuacan, en el Estado de Puebla	San Mateo Coatepec
48	Rehabilitación del Sistema de agua potable en la localidad de San Mateo Coatepec, en el Estado de Puebla	San Mateo Coatepec
49	Pavimentación con concreto hidráulico y empedrado de la calle Vicente Guerrero entre calle Vicente Guerrero y Calle Veracruz ubicada en la localidad de San Mateo Coatepec, en el municipio de Atzitzihuacan, en el Estado de Puebla	San Mateo Coatepec
50	Pavimentación con concreto hidráulico y empedrado de la calle Monterrey ubicada en la localidad de San Pedro Ixhuatepec, en el municipio de Atzitzihuacan, en el Estado de Puebla	San Pedro Ixhuatepec
51	Pavimentación con concreto hidráulico y empedrado de la calle Reforma ubicada en la localidad de San Pedro Ixhuatepec, en el municipio de Atzitzihuacan, en el Estado de Puebla	San Pedro Ixhuatepec

52	Pavimentación con concreto hidráulico y empedrado del Camino San Pedro Ixhuatepec en la localidad de San Pedro Ixhuatepec, en el municipio de Atzitzihuacan, en el Estado de Puebla	San Pedro Ixhuatepec
53	Pavimentación con concreto hidráulico y empedrado la calle Mariano Matamoros en la localidad de San Pedro Ixhuatepec, en el municipio de Atzitzihuacan, en el Estado de Puebla	San Pedro Ixhuatepec
54	Construcción de barda perimetral en la escuela primaria Juan Ramos en la localidad de San Francisco Xochiteopan, en el Municipio de Atzitzihuacan, en el Estado de Puebla	San Francisco Xochiteopan
55	Construcción de techado en area de impartición de educacion fisica en la escuela primaria Juan Ramos en la localidad de San Francisco Xochiteopan, en el Municipio de Atzitzihuacan, en el Estado de Puebla	San Francisco Xochiteopan
56	Pavimentación de concreto hidraulico y empedrado de la calle acceso a la secundaria en la localidad de San Francisco Xochiteopan, en el Municipio de Atzitzihuacan, en el Estado de Puebla	San Francisco Xochiteopan
57	Pavimentación de concreto hidraulico y empedrado de la calle acceso al preescolar Moctezuma en la localidad de San Francisco Xochiteopan, en el Municipio de Atzitzihuacan, en el Estado de Puebla	San Francisco Xochiteopan
58	Pavimentación de concreto hidraulico y empedrado de la calle acceso Principal en la localidad de San Francisco Xochiteopan, en el Municipio de Atzitzihuacan, en el Estado de Puebla	San Francisco Xochiteopan
59	Rehabilitación del sistema de alcantarillado sanitario y agua potable de la calle principal de la localidad de San Francisco Xochiteopan, en el Municipio de Atzitzihuacan, en el Estado de Puebla	San Francisco Xochiteopan
60	Pavimentación con concreto hidráulico en el acceso a la escuela secundaria de San Francisco Xochiteopan, en el municipio de Atzitzihuacan, en el estado de Puebla	San Francisco Xochiteopan
61	Construcción y perforación de pozo profundo para sistema de Agua potable para la localidad de San Miguel Aguacomulican, en el Municipio de Atzitzihuacan, en el Estado de Puebla	San Miguel Aguacomulican
62	Pavimentacion con concreto hidraulico de la calle morelos (calle del Panteón) en la localidad de San Miguel Aguacomulican, en el Municipio de Atzitzihuacan en el Estado de Puebla	San Miguel Aguacomulican
63	Construcción de línea de conducción de agua potable en la localidad de San Miguel Aguacomulican, en el Municipio de Atzitzihuacan, en el Estado de Puebla	San Miguel Aguacomulican
64	Rehabilitación del arco de bienvenida en la localidad de San Miguel Aguacomulican, en el Municipio de Atzitzihuacan, en el Estado de Puebla	San Miguel Aguacomulican
65	Pavimentación con concreto hidráulico y empedrado de la calle las flores en la localidad de San Miguel Aguacomulican, en el Municipio de Atzitzihuacan, en el Estado de Puebla	San Miguel Aguacomulican
66	Construcción de línea de conducción de agua potable en la localidad de la colonia Agrarista Emiliano Zapata, en el Municipio de Atzitzihuacan en el Estado de Puebla	Colonia Agrarista Emiliano Zapata
67	Rehabilitación de calles principales ubicadas en la Colonia Agrarista Emiliano Zapata, en el Municipio de Atzitzihuacan en el Estado de Puebla	Colonia Agrarista Emiliano Zapata
68	Pavimentación del camino Tochimilco- San Juan Tejupa del km 0+0000 al km 2+721.53, en el municipio de Tochimilco y Atzitzihuacan, Puebla	San Juan Tejupa
69	Demolición y construcción de aula de la escuela primaria Fortino Ayaquica, en la localidad de San Juan Tejupa, en el Municipio de Atzitzihuacan en el Estado de Puebla	San Juan Tejupa
70	Adquisición de Panteón Municipal en la localidad de San Juan Tejupa, en el Municipio de Atzitzihuacan, en el Estado de Puebla	San Juan Tejupa
71	Rehabilitación de agua potable y alcantarillado sanitario de la calle Agustin Iturbide, en el Municipio de Atzitzihuacan, en el Estado de Puebla	San Juan Tejupa
72	Demolición y construcción de pavimento hidraulico y empedrado de la calle agustin Iturbide, en la localidad de San Juan Tejupa en el Municipio de Atzitzihuacan en el Estado de Puebla	San Juan Tejupa
73	Construcción de rampas en el acceso a la inspectora de rancho el potrero, en el Municipio de Atzitzihuacan, en el Estado de Puebla	Rancho El Potrero

## BIBLIOGRAFÍA

Comisión Económica para América Latina y el Caribe-ILPES (2005), Metodología del marco lógico para la planificación, el seguimiento y la evaluación de proyectos y programas. Disponible en <https://www.cepal.org/%20es/publicaciones/5607-metodologia-marco-logico-la-planificacion-seguimiento-la-evaluacion-proyectos>

Consejo Nacional de Evaluación de la Política Social (CONEVAL) (2021), Índice de Rezago Social 2020. Disponible en [https://www.coneval.org.mx/Medicion/IRS/Paginas/Indice\\_de\\_Rezago\\_Social\\_2020\\_anexos.aspx](https://www.coneval.org.mx/Medicion/IRS/Paginas/Indice_de_Rezago_Social_2020_anexos.aspx)

Consejo Nacional de Población (CONAPO) (2019), Proyecciones de la Población de los Municipios de México, 2015-2030. Disponible en <https://www.gob.mx/conapo/documentos/proyecciones-de-la-poblacion-de-los-municipios-de-mexico-2015-2030>

Constitución Política de los Estados Unidos Mexicanos. Disponible en <http://www.ordenjuridico.gob.mx/#gsc.tab=0>

Constitución Política del Estado Libre y Soberano de Puebla. Disponible en <https://ojp.puebla.gob.mx>

Gobierno del Estado de Puebla (2019). Plan Estatal de Desarrollo 2019-2024. Disponible en <http://giep.puebla.gob.mx/Documentos/2018/trtrPlanEstataldeDesarrollo2019-2024.pdf>

Gobierno del Estado de Puebla (2019). Programa de Desarrollo Estratégico Regional de Libres (Región 8). Disponible en: [https://planeader.puebla.gob.mx/pdf/ProgramasRegionales2020/0\\_ProRegionales\\_08\\_Libres.pdf](https://planeader.puebla.gob.mx/pdf/ProgramasRegionales2020/0_ProRegionales_08_Libres.pdf)

Gobierno de los Estados Unidos Mexicanos (2019). Plan Nacional de Desarrollo 2019-2024. Disponible en <https://lopezobrador.org.mx/temas/>  
Instituto Nacional de Estadística y Geografía, (2019). Censos Económicos 2019. Disponible en <https://www.inegi.org.mx/programas/ce/2019/>

Instituto Nacional de Estadística y Geografía, (2019). Directorio Estadístico Nacional de Unidades Económicas. Disponible en <https://www.inegi.org.mx/app/mapa/denu/default.aspx>

Ley de Planeación para el Desarrollo del Estado de Puebla. Disponible en <https://ojp.puebla.gob.mx>

Organización de las Naciones Unidas (2015), Objetivos de Desarrollo Sostenible. Disponible en <https://www.un.org/sustainabledevelopment/es/objetivos-de-desarrollo-sostenible/>

Secretaría de Finanzas y Administración del gobierno del estado de Puebla. Guía para la elaboración de planes municipales de desarrollo. Disponible en: [Guia PMD.pdf \(puebla.gob.mx\)](#)